



금천 에코센터 분리수거 체험 현장

금천향기

2017.06

에너지가 머무는 에코도시 금천

미세먼지로 몸살을 앓고 있다. 곧 다가올 여름에는 전력수급에 문제가 생길지 모른다는 우려도 나오고 있다. 이에 금천구는 구민과 함께 이런 환경 문제 해결에 동참하기 위해 다양한 사업을 펼쳐오고 있다. (관련기사 8면)



시흥4동 새재미 에너지자립마을

사람 ⁺⁺ 행복가득 금천
생동하는 금천

행복 ⁺⁺ 협치늘이더
금천탐구생활

소통 ⁺⁺ 구정소식
의회소식
독자참여

시각장애인을 위해
소식지 각 페이지
우측 상단에
인쇄물 음성변환
출력코드
<보이스아이>가
삽입됩니다.

스마트폰으로
소식지 구독하세요!





행복한

문화읽기

6월 문화달력

매월 마지막주 수요일은

만가인날



[뮤지컬] 춘향이의 첫날밤

6월 2일(금) 10:30
 금나래아트홀 공연장
 청소년 대상 성교육 뮤지컬
예매 금천구청 홈페이지(무료)
주관 극단 여인극장
 문화체육과 ☎ 2627-2410~3



[공연] 금천구민을 위한 작은 음악회

6월 17일(토) 15:00
 금빛공원 야외무대
 7080밴드, 락밴드, 어쿠스틱밴드 등
 직장인밴드 연합 '나도 직벤이다' 콘서트
예매 선착순 입장(무료)
주관 드림뮤지카카데미
 드림뮤지카카데미 ☎ 010-7617-7678



[공연] 행복한 국악을 만나다

6월 23일(금) 19:30
 금나래아트홀 공연장
 다채로운 협연곡으로 구성된 국악 관현악의 정수
예매 금천구청 홈페이지(무료)
주관 세종문화회관
 문화체육과 ☎ 2627-2410~3



만가인날 [영화] 라라랜드

6월 28일(수) 19:30
 금나래아트홀 공연장
예매 금천구청 홈페이지(2,000원)
주관 금천구
 문화체육과 ☎ 2627-2410~3

※ 세부일정은 주최 측의 사정에 따라 변경될 수 있습니다.

문화체육과 ☎ 2627-1445

생활체육

서울시민리그 'S-리그'

지역 예선전



축구
 6월 18일(일), 6월 25일(일) 12:00
 독산근린공원 축구장(독산동 1086)



탁구
 6월 10일(토), 6월 17일(토) 10:00
 한성탁구장(독산로 56)



농구
 6월 4일(일) 10:00
 금천구민문화체육센터(독산로54길 188)
 6월 4일(일) 12:00
 가산중학교(시흥대로115길 48)
 6월 11일(일) 12:00
 가산중학교
 6월 18일(일) 10:00
 금천구민문화체육센터
 6월 18일(일) 12:00
 가산중학교
 6월 25일(일) 10:00
 금천구민문화체육센터



족구
 6월 11일(일) 6월 25일(일) 11:00
 안양천 족구장(기아대교 하부)

예매 선착순 무료입장 문의 금천구체육회 ☎ 809-7795
문화체육과 ☎ 2627-1464

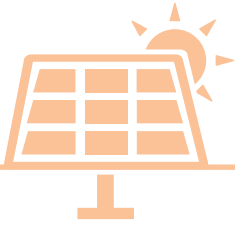

환경문제 없는, 친환경 삶을 실천하는 새재미 에너지자립마을

글_ 오은주 구민기자

갈수록 맑고 깨끗한 하늘을 바라보기가 어렵다. 집을 나서면 마스크를 착용한 사람들을 쉽게 볼 수 있다. 미세먼지로 외출조차 어렵다. 환경에 대한 관심이 부쩍 늘어날 수밖에 없는 현실이다. 환경부 분석에 따르면 국내 대기오염의 원인 중 50~70%가 국내 배출에 의한 것이라고 한다. 태양광이나 풍력 등 신재생에너지의 발전 비중을 늘리는 에너지 정책이 주목받는 이유이기도 하다.

마을 단위로 에너지 절약과 효율 향상, 신재생에너지 생산으로 외부에너지 수요를 최소화하고 마을 공동체 에너지 자립도를 높인 마을을 에너지자립마을이라고 한다. 우리 금천구에는 지난 2013년 독산로 50다길 64 일대(시흥4동)에 ‘새재미 에너지자립마을’이 주민주도 환경친화 특화마을로 조성되었다.



주택 태양광 설치로 도시 에너지 효율화를 실천하고 있는 장미령 씨(시흥4동)

주민주도 환경친화 특화마을로 조성

‘새재미’는 시흥4동의 옛 지명이다. 새재미 에너지자립마을에는 대문 옆에 ‘태양이 에너지를 생산하는 집’이라는 글이 새겨진 예쁜 팻말이 붙어 있는 집들을 곳곳에서 볼 수 있다. 태양열 발전기를 설치하며 에너지효율화 사업에 참여하고 있는 가구라는 표시다. ‘새재미 에너지자립마을’에는 에너지 절약을 넘어 에너지 생산을 하고 있는 가구가 총 134가구나 된다.(4월 30일 기준) 뿐만 아니라 골목길 가로등에서도 태양열발전기 패널이 달려 있는 것을 발견할 수 있다.

주택 태양광 설치로 도시 에너지 효율화를 실천하고 있는 장미령 씨(61·시흥4동)는 “3kw 주택 태양광 설치비용에 500만 원이 들었는데 설치 전보다 매월 6만 원 이상 전기료가 절약되며 에너지자립마을 홍보대사로 이웃에게 친환경 주거생활에 대하여 알리고 있다”고 말하며 폐물탱크 활용 텃밭과 상자텃밭이 조성된 옥상을 보여줬다. 환경과 에너지가 접목된 텃밭조성사업은 도시농업을 활성화하여 먹거리 안전을 확보하고 태양열로 발생하는 열섬 현상 및 태양 복사열에 의한 열대야 현상을 막아 에너지 소비를 줄일 수 있다.

새재미 에너지자립마을의 친환경적 주거생활을 실현하고, 지속 가능한 발전을 통해 환경오염과 전력난을 해소하려는 주민들의 노력이 금천구 전체로 확대되어 살기 좋은 금천구가 되는 행복한 상상을 해본다.

호국 보훈의 달 6월

‘신바람한글학교’의 특별한 수업

글_ 윤영희 구민기자



신바람한글학교에서 태극기를 직접 그린 어르신들

어버이 날 기념 효부상 수상한 유남숙 씨

“이제 진짜 가족이죠”

글_ 채현하 구민기자



효부상을 수상한 유남숙 씨(사진 오른쪽)와 시어머니 정은순(사진 왼쪽) 어르신

태극기를 바로 알고 의미를 되새기다

시흥5동 주민센터 성인문해학교인 신바람한글학교에서 호국 보훈의 달 6월을 맞이하여 특별한 수업이 진행되었다. 칠판에 부착한 태극기를 보고 태극기에 담긴 의미를 설명 듣는 30여 명의 학생들, 대부분 민족의 아픔이었던 일제 강점기와 6.25전쟁을 겪은 세대인 학생들에게 이 수업시간은 엄숙하리만큼 숙연한 시간이었다.

초등학교를 다니다 6.25전쟁으로 학업을 중단하고 책 보따리를 메고 떠난 피난길이 배움의 마지막인줄 알았는데 그 먼 길을 돌아 다 늙은 나이에 다시 앉은 책상. 태극기에 대해 설명을 듣고 색칠을 하면서 지난 시절 어려웠던 시절을 떠올리기도 했다.

나라의 경사스러운 국경일에 국기 다는 법, 현충일과 같은 슬픔을 표현할 때 조기를 다는 법 등 선생님으로부터 태극기에 대한 다양한 설명을 들었다. 정성껏 색칠한 태극기를 가슴에 끌어안은 정순영(87) 어르신은 “태극기가 이렇게 깊은 의미를 담고 있는 줄은 몰랐다”며 “시대의 바람 앞에 등불 같은 우리나라를 지키기 위해 이름 없이 목숨을 바친 사람들이 있기에 지금 우리가 평온하게 살 수 있는 것”이라고 말했다.

요즘 세대에 귀감이 되는 효부

“그냥 우리 어머니랑 같이 살았을 뿐인데, 이렇게 큰 상을 받을 자격이 있는지 모르겠네요.”

제45회 ‘어버이 날’을 맞아 효행자로 선정돼 표창을 받은 유남숙(49·시흥4동)씨는 겸손하게 수상 소감을 밝혔다. 유씨는 폐암에 걸린 시아버지가 일찍 세상을 떠난 이후 홀로 되신 시어머니를 지극정성으로 모셔 이웃 사람들로부터 ‘효부 중의 효부’라는 칭송을 받았다.

유씨가 남편 장주학(55)씨를 만난 것은 지난 1991년, 사내 연애 1년 만에 결혼으로 이어졌다. 2남 2녀 중 장남인 장씨는 유씨를 처음 본 순간 인생의 반려자임을 확신했지만, 장남으로 부모를 모시고 살아야 한다는 생각과 편찮으신 아버지로 인해 장씨는 조심스러웠다고 한다. 하지만 유씨는 오히려 “당신을 낳아주신 부모를 모시지 못한다면 당신을 사랑하지 않는 것”이라고 흔쾌히 허락했다. 결혼 후 시아버지는 깊어진 병환으로 투병생활 1년 6개월 만에 폐암으로 세상을 떠났다. “어린나이에 결혼했기 때문에 시어머니와 함께 한 세월이 길더군요. 이제 진짜 가족이죠. 참 행복해요.”

제45회 어버이날 기념 표창 수상자

| | |
|--------|--|
| 효행분야 | 김영미(가산동), 김기환(독산1동), 조규숙(독산2동), 제갈무상(독산4동), 정은일(시흥1동), 오세환(시흥2동), 이현수(시흥3동), 유남숙(시흥4동) |
| 장한 아버지 | 김경순(독산3동), 김귀화(시흥5동), 류재승(금천노인종합복지관), 전공례(금천호암노인종합복지관) |



통통희망나래단 이야기_독산3동 편

금천구 통통희망나래단이

서울시 '우리동네 돌봄단' 선두에 서다

금천구 통통희망나래단은 마을과 이웃에 대한 관심과 복지에 대한 열의가 있는 주민으로 구성되어 도움이 필요한 이웃을 찾아 돌보고, 직접 발로 뛰는 복지를 실천하는 마을 속 복지리더이다. 2017년 서울시에서 금천구 복지전달체계의 대표사업인 '통통희망나래단'에서 착안한 '우리동네 돌봄단'을 시범운영할 자치구를 공모하여 10개 구를 선정하고, 2018년부터는 서울시 전체로 확대할 예정이다. 금천구는 그동안의 활동 경험과 노하우를 서울시 및 시범사업 참여구와 공유하며 초기에 발생할 수 있는 시범운영의 문제들을 줄여 나가는 데 커다란 역할을 하게 될 것이다.

나눔가게와 어려운 이웃을 잇는 다리가 되다

독산3동에는 8명의 통통희망나래단원(이하 나래단)이 활동하고 있다. 이들은 동네 이웃으로 평범하게 지내온 주민이자 어려운 이웃을 향한 안타까운 마음 하나로 나래단 활동을 하고 있는 우리 마을의 복지 리더이다. 2012년 6월에 나래단원 활동을 시작하여 매주 홀로 지내는 이웃을 찾아가 안부를 물으며 가족같이, 친구같이 따뜻한 정을 나누고 있다.

독산3동에서는 총 50개의 상점이 나눔가게로 참여하고 있다. 식당, 식품, 신발, 옷, 이불, 이미용, 의약품 등 나눔 품목도 다양하다. 나래단원은 주 1회, 월 1~2회 해당 나눔가게에 방문하여 물품을 수령, 형편이 어려운 이웃을 방문하여 전달한다.

오늘도 어려운 이웃을 찾아 마을 속을 누빈다

2016년 여름에는 열무김치를 담가서 나눠드리고, 가을엔 이웃과 함께 만수천 약수터로 나들이를 다녀오기도 했다. 올해는 손뜨개 수세미, 김치 겉절이 나눔 활동을 계획하고 있다. 올해부터는 위기에 처한 주민을 찾고자 '희망쪽지'를 부착하고, 수시로 이웃 주민들과 동네 상점, 숙박시설을 찾아다니며 위기가구 발굴을 위해 노력한다. 독산3동 통통희망나래단은 앞으로도 주민, 상점과 소통하며 어려운 이웃을 찾아 마을 속을 누비는 복지리더로 성장할 것이다.

나눔을 실천하며 살기좋은 독산3동을 꿈꾸다

글_ 독산3동 주민센터 이하나 주무관



손뜨개로 수세미를 만들고(위),
바자회에 참여하는 나래단원(아래)

독산3동의 팔방미인



나래단원 박영희

“제가 돌보는 이웃들을 통해 삶의 의미를 찾고 매일 보람된 나날을 보내고 있어요.”



나래단원 차은숙

“손뜨개 수세미로 설거지 할 때마다 나래단이 생각나서 외롭지 않을 것 같아요.”



나래단원 안영미

“저는 사람들 앞에 나서는 것은 쑥스러워하지만 어려운 이웃에게 다가갈 때는 용감해집니다.”

금천구 통통희망나래단에 대한 자세한 내용은 금천구청 복지정책과 또는 독산3동 주민센터에 문의하면 안내 받을 수 있다.
복지정책과 ☎ 2627-2872 / 독산3동 주민센터 ☎ 2104-5592

사회적기업

장애인에게 안정적 일터를 제공하는

(주)네오누리콤

글_ 이용곤 구민기자

우리동네 오랜점포

정원을 품은 한식당

돌담집

글_ 유재신 구민기자

상생을 위한 행복한 동행

일반인도 취업하기 어려운 시기에 취약계층 및 장애인을 정직원으로 채용하여 사회적 가치를 실현하는 (주)네오누리콤. 이 회사는 20여 명의 직원 중 절반이 장애인이다. 장애인 고용창출과 지속적 교육을 통해 장애인들이 좀 더 전문적인 업무를 감당할 수 있도록 노력하는 한편 중증 장애인 주간보호센터에 교육재료 등을 제공함으로써 더불어 살아가는 삶을 실천하고 있다. (주)네오누리콤 신성호 대표는 “지역의 장애인들과 복지 사각지대에 놓인 사람들에게 고른 기회가 주어질 수 있도록 힘쓰고 있다”고 말했다.

지난달에는 「제2회 사회성과인센티브 어워드」에서 관내 기업 (주)심원테크와 함께 선정되어 인센티브를 받기도 했다. ‘사회성과인센티브’는 SK그룹 사회적기업 행복나래와 한국사회적기업진흥원이 지난 2015년부터 시작했다. 일자리 창출·사회서비스 제공·환경문제 해결·생태계 문제 해결 등 4개 분야에서 1년 단위로 사회적 가치를 정량적으로 측정하여 이 제도에 참여한 사회적기업에게 3년간 인센티브를 지급하는 제도이다. 신 대표는 “내년에는 좀 더 많은 금천 지역의 사회적기업들이 ‘사회성과인센티브’에 참여해 한 해 동안 사회 문제 해결에 기여한 바를 객관적으로 평가받고 이를 통해 금천 지역의 사회적기업 생태계가 더욱 견고해지기를 희망한다”고 말했다.

(주)네오누리콤(대표 신성호)
주 소 서울 금천구 가산디지털1로 119 SK트윈테크타워 B동 411호
소 개 판촉기념물, 인쇄홍보물 기획·제작·유통
문 의 ☎ 394-1821 / www.neogift.kr



이웃과 함께 가족의 정을 나누다

싱그러운 초록내음이 풍겨오는 ‘돌담집’은 백산로 50나길 12에 자리하고 있다. 권훈길(76), 정혜숙(69) 부부는 2001년 가정집을 직접 개조하여 한식당 ‘돌담집’을 꾸몄다. 음식 솜씨가 좋은 부인과 아름다운 정원을 가꾸는 남편, 그 옆에서 열심히 도와주는 두 딸들이 있었기에 욕심없이 꾸준하게 한 자리를 지켜왔다. 신선하고 믿을 만한 국내산 재료를 아낌없이 넣은 아귀찜과 해물찜이 ‘돌담집’의 자랑이다. 또한 직접 키운 블루베리 묘목과 열매도 판매하고 있다. 정혜숙 씨는 한결같은 음식 맛을 유지하기 위해 노력하고 있으며, 사계절을 품은 정원과 서예, 수석, 분재들은 권훈길 씨의 정성으로 손님들의 눈을 즐겁게 한다.

“이윤을 내는 사업이라기보다는 친지들에게 음식을 대접한다는 생각으로 식당을 운영하다보니 더욱 부지런해지고 건강해졌습니다. 계절마다 바뀌는 다양한 꽃을 찍으러 오시는 분들도 많아요. 앞으로도 이웃과 함께 가족의 정을 나누는 ‘돌담집’을 만들어 가고 싶어요.”

‘지금이 딱 좋다!’는 활기찬 모습에서 긍정적인 에너지가 전해진다. 맛있는 음식과 친절한 사랑으로 ‘돌담집’은 항상 그 자리에서 우리들을 초대한다.



금천구에서 20년 이상 한 업종으로 꾸준히 영업하고 계신 업주 분을 찾습니다. 업소 관계자 혹은 업소를 알고 계신 분은 홍보마케팅과(☎ 2627-2023)로 연락주시기 바랍니다.

마을 특파원과 함께하는 협치 공론장 들여다보기

글_ 김은주 구민기자



▲ 금천구 골목변화사업 1차 공론화 포스터



▲ 협치 공론장에서 골목의 문제점을 공유하는 마을특파원

지역사회 현황조사원, 마을특파원 되다

지역사회 현황조사를 위해 활동한 ‘마을특파원’이 5월 19일 독산1동 주민센터의 마을활력소에서 금천구 골목변화사업 1차 공론화 ‘우간다(우리골목 간간하게 다시보기)’를 진행하였다.

골목의 문제점을 고민하는 협치 공론장

이번 협치 공론장은 지역사회 혁신계획 사업의 일환으로써 마을특파원들이 3주 동안 골목을 돌아다니며 발견한 문제점들을 해결하기 위해 열린 토론을 벌였다. 단순히 문제를 제기하는 민원이 아닌 해결책까지 함께 고민했다는 점에서 협치적 성격의 공론장이었다. 마을특파원들이 조사한 약 3천 개의 자료가 10개 분야(보행안전, 유희지 활용, 골목길 쓰레기 문제 등)로 정리되었다. 이 자료는 향후 6월에 진행될 협치 공론장을 통해 지역사회 혁신계획 사업의 주요 안건으로 선정될 예정이다.

지역사회를 이해하는 좋은 기회

마을특파원으로 활동한 정인수(38·시흥1동)씨는 대학에서 건축학을 전공하며, 대학 시절 전통시장 골목길 개선사업에 대한 프로젝트를 진행하면서 마을에 대한 관심이 생겼다고 한다. 마을을 이해하고 싶은 막연한 생각을 하던 중 마을특파원 활동을 시작하게 되었다고 한다. 금천구로 이사 온 지 2년 정도 되었지만 지역사회를 잘 알지 못했는데, 이번 일을 계기로 지역사회에 대한 이해를 할 수 있었고 앞으로 다양한 활동에 참여하고 싶다고 했다.

공통의 문제를 해결하기 위한 집단지성 발휘

마을특파원들과 함께 진행한 협치 공론장을 통해 민과 관이 고민하고 있는 문제점들이 유사하다는 것을 확인할 수 있었다. 이를 중심으로 민과 관이 함께 개선사업을 진행할 수 있을 것이다. 6월에 진행될 협치 공론장은 금천구 관내 주민들을 대상으로 펼쳐질 예정이다. 다양한 의견을 가진 사람들이 공동으로 고민하고 있는 문제를 민과 관이 함께 해결하려는 노력들이 진정한 협치가 아닌가 싶다. 앞으로 금천구 협치 활성화를 위한 지역혁신과의 다양한 노력과 활동을 기대해보자.



에너지가 머무는 에코도시 금천

미세먼지로 몸살을 앓고 있다. 곧 다가올 여름에는 전력수급에 문제가 생길지 모른다는 우려도 나오고 있다. 이에 금천구는 구민과 함께 이런 환경 문제 해결에 동참하기 위해 다양한 사업을 펼쳐오고 있다.

글 _ 이성주 기자



주민 1인당 1톤씩 온실가스 줄인 금천구

금천구는 일찌감치 온실가스 감축을 위한 노력을 기울여 왔다. 대표적으로 '금천구 기후변화 대응 2020 종합계획'이 있다. 이를 토대로 주민 1인당 온실가스 1톤 줄이기 사업을 펼쳤고, 지난해까지 21만 8천 톤의 온실가스 감축 효과를 거뒀다. 올해 추가로 5만 톤을 감축하면 주민 1인당 1톤씩 줄이는 목표를 달성한다. 금천구는 그간 온실가스 감축을 위해 재활용 분리배출과 음식물쓰레기 감량 사업은 물론, 상업용 간판과 조명등을 LED로 바꾸기, 주택 에너지 개선, 옥상과 자투리 땅 녹화사업을 지속적으로 펼치고 있다.

건물에너지 효율화사업으로 노후주택 새는 에너지 막았다

금천구는 2008년부터 '서울시 건물에너지 효율화사업(BRP)'을 통해 노후주택 102호의 창호, LED 전등, 보일러, 단열재를 교체했다. 이 사업은 단열창호, 단열재, LED 조명 교체 등의 교체비용을 주택 1가구당 최대 1,500만 원, 건물은 최대 10억 원까지 연 1.45% 금리로 서울시에서 융자지원하는 사업이다. 신청방법은 건물에너지 효율화사업 홈페이지(<http://brp.eseoul.go.kr/FUND/>)에서 직접 신청할 수 있다.



한 자리에서 신재생에너지를 배우다 금천에코센터

구민 누구에게나 열려 있는 에코센터

금천에코센터는 3월부터 11월까지 평일 오전 10시부터 오후 5시까지 운영한다. 센터는 크게 자연에너지 체험시설, 친환경 자가발전소, 탄소성적표지 전시관, 기후변화 대응 홍보관/체험계단, 초록커튼 등을 갖추고 있다.

신·재생에너지 체험시설

신·재생에너지 시설로는 태양광 발전장치와 태양열 급탕설비 그리고 풍력과 태양광을 활용한 금천바람·빛누리과 지열을 활용한 지열냉·난방시스템이 있다. 특히, 옥상에 있는 태양에너지 체험장에서는 태양광으로부터 전기를 얻어 작동하는 라디오, 햇빛줄다리기 그리고 태양열을 이용하여 음식을 익히는 조리기 등 태양에너지를 직접 느껴보고 체험할 수 있다.

친환경 자가발전소

구청 보건소 앞 광장에 나가면 운동에너지를 전기에너지로 바꾸는 자가발전 체험기구들을 만날 수 있는데, 이를 통해 이동전화를 충전하거나 전구에 불을 밝힐 수 있다. 또한 둘이서 누가 먼저 모든 LED 램프에 불을 켜는지 겨루는 금천압전배틀은 압전세라믹 소자가 들어 있는 블록을 밟으면 생성되는 전기에너지를 이용한 체험기구로 놀이처럼 즐겁게 에너지의 변환을 체험할 수 있다.

오며가며 환경의 소중한 배우다

이 밖에도 금천구청 곳곳에서는 신·재생에너지의 필요성과 환경에 대한 경각심을 배울 수 있다. 비상계단을 이용한 기후변화 체험계단에서는 에너지절약 체험과 기후변화 현상, 물의 순환과 신재생에너지의 종류 등을 알 수 있으며, 지하 1층 선 큰광장에서는 초록커튼을 통해 녹색식물이 주는 천연 에어컨의 싱그러움을 느낄 수 있다. 이 외에도 금천구의 기후변화 대응정책을 살펴볼 수 있는 기후변화 대응관과 저탄소 제품을 알아볼 수 있는 탄소성적표지 전시관 등이 있다.

2017년 『반갑다! 금천에코교실』 프로그램

| 구 분 | 프로그램명 | 대 상 | 내 용 |
|-----------|----------------|--------|---|
| 자유학기제 | 태양을 맛보다 | 초등 | •친환경시설 견학 •태양에너지 활용 체험 |
| | 녹색에너지를 탐색하다 | 중·고등 | •신재생에너지 시설 탐방 •기후변화와 녹색직업 살펴보기 등 |
| | 적정기술 입문하기 | 중·고등 | •적정기술의 이해, 사례 소개 •적정기술 창의 등 아이디어 토론 |
| 금천에코센터탐방 | 도전! 쓰레기 다이어트 | 5~7세 | •친환경시설 견학 •분리수거 체험 및 OX퀴즈 등 |
| | 로컬푸드로 자라는 아이 | 5~7세 | •우리 몸에 좋은 우리 먹거리 알기 •우리 밀 쿠키 만들기 등 |
| | 나의 탄소발자국은 얼마나? | 초등 4~6 | •탄소발자국의 개념, 감축 방법 알기 •'탄소 다이어트' 퀴즈게임 등 |
| | 환경박사 Dr. Eco | 중등 1 | •기후변화와 녹색직업 살펴보기 •에너지 관련 만들기 실습 |
| 금천에코센터탐방 | 기후변화 꼬마박사 | 5~7세 | •기후변화 관련 동화 읽어주기 •기후변화의 쉬운 풀이, 만들기 실습 |
| | 숲이 필요해! | 초등 3 | •숲과 대기 관련 영상 교육 •숲의 역할에 관한 게임 등 |
| 찾아가는 기후교실 | 내 밥상과 기후변화 | 초등 4 | •푸드마일리지 관련 영상 교육 •우리 농산물 관련 게임 |
| | 에너지 탐험대 | 초등 5 | •에너지 관련 영상 교육 및 게임 •기후변화 및 에너지 보드 게임 |
| | 쓰레기는 없다! | 초등 6 | •자원순환 관련 영상 교육 •자원순환 관련 OX퀴즈 등 |
| 찾아가는 기후교실 | 그린오피스 만들기 | 직장인 | •기후변화의 원인, 미래 알기 •그린오피스의 사례와 효과 |
| | 어르신 기후변화 적응하기 | 어르신 | •기후변화의 원인, 현상 등 •에너지절약 실천방법 및 만들기 실습 |
| | 초록방주 태GO! | 5~7세 | •초록방주 내 기후변화 관련 전시 해설 •사계절 자연에너지 체험 및 생태놀이 등 |
| | 한내생태 탐방 | 누구나 | •생태탐방 및 생태 놀이 등 •한내의 변화상태 및 수변상태 관찰 |

운영시간 1~2시간(참가비 무료)
자유학기제 프로그램 꿈길 홈페이지(www.ggoomgil.go.kr) 신청
신청 및 문의 환경과 ☎ 2627-1505, 1508

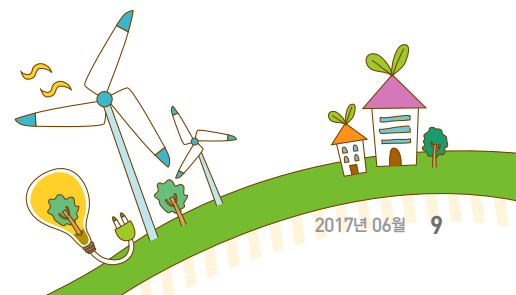

전기요금 걱정 덜어주는

우리집 미니 태양광



금천구는 햇빛을 저장해 전기 에너지로 바꾸는 기술을 가정에서 간단하게 이용할 수 있도록 지원하고 있다.

‘우리집 미니 태양광’이라는 이름의 이 기술은 공동주택 베란다 밖에 소용량 태양광 전지판을 설치하는 것을 말한다. 전지판에 집에서 쓰는 콘센트를 연결해 실시간으로 생산한 전기를 소비하는 친환경 시스템이다.

설치하는 사람에게는 서울시와 금천구에서 일정 금액을 지원해 주지만 설치하는 사람도 베란다형의 경우 최소 10만 원의 설치비용을 내야 한다. (모델별로 자부담 금액 10~96만 원으로 상이) 260W 전지판을 예로 들어 살펴보면, 설치금액은 총 61만 5,000원이다. 이 중에서 서울시가 41만 5,000원을, 금천구가 10만 원을 지원해준다. 이렇게 설치한 패널은 월 25KWh의 전기 에너지를 생산하는데, 이는 연간 전기요금 약 7만 원을 절감하는 효과를 낸다.

상반기 태양광 신청가구가 급증하여 현재 접수가구 기준으로 구 보조금 지원예산이 소진되었고, 하반기 추경예산 확보 등을 검토하여 보다 많은 구민에게 태양광 설치를 지원할 예정으로 관련사항을 추후 안내할 계획이며, 금천구는 앞으로도 서울시와 함께 연차별 태양광 보급사업을 지속적으로 추진할 예정이다.

환경과 ☎ 2627-1529



태양광패널



서울시 공공청사 최초의 ‘패시브 하우스’ 에너지 걱정 없는 독산2동 주민센터



독산2동 패시브 하우스(조감도)

오는 2018년 2월 준공을 목표로 추진 중인 독산2동 주민센터는 에너지 절감형 패시브 하우스(Passive house) 공법을 적용했다. 패시브 하우스는 에너지 낭비를 최소화한 건축물을 말한다. 적극적으로 에너지를 써야 냉난방이 되는 ‘액티브 하우스’의 반대 개념이다. 금천구는 지방자치단체 최초의 패시브 하우스인 충남 아산시 온양6동 주민센터를 참고, (사)한국패시브건축협회의 자문을 받았다. 이를 통해 패시브 하우스와 액티브 하우스의 장단점을 섞은 미래 지향적 친환경 건축물 건립을 추진 중이다.

금천구 독산로 179에 건립될 예정인 독산2동 주민센터는 지하 2층, 지상 5층 규모로 연면적 2,924㎡ 규모로 짓는다. 안에는 공구도서관, 주차장, 마을도서관, 카페 같은 주민공유 공간과 민원실, 자치회관, 체력단련실, 대강당, 하늘정원, 패시브 하우스 전시실이 들어설 예정이다.

마을자치과 ☎ 2627-1042

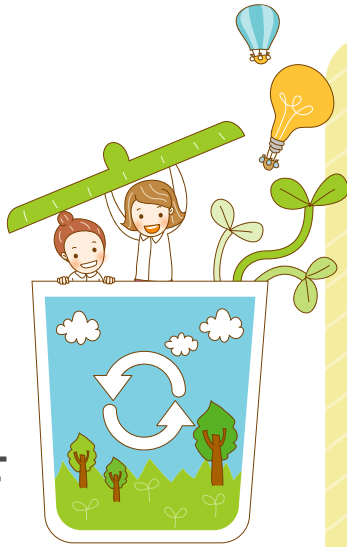

자원도 아끼고 환경도 바꾸고 자원 재활용 독려하는 재활용 정거장

금천구 일반주택 지역 쓰레기 배출 방식은 각 가정에서 발생한 쓰레기를 해가 진 뒤 집 앞에 두면 수거해가는 '문전배출' 방식이다. 문전 배출 방식의 문제점은 골목길 여기저기에 쌓인 쓰레기가 보기에도 흉할 뿐 아니라 재활용품을 한 곳에 혼합하여 배출하다 보니 자원 재활용률이 떨어진다는데 있다.

금천구는 문전배출 방식의 문제점을 개선하고자 재활용품 분리 배출 거점인 '재활용 정거장'을 운영 중이다. 지난 2014년 시흥3동에서 시작해 작년엔 단독주택이 많은 독산4동으로 확대했다. 현재 시흥3동과 독산4동에서 운영 중인 재활용 정거장은 모두 89개소이다. 재활용 정거장에서 분리수거 되는 품목은 종이, 플라스틱, 유리병, 캔·고철, 비닐, 스티로폼으로 나뉜다. 각 정거장에는 도시광부라고 불리는 관리인이 배치되어 주민이 올바르게 재활용품을 배출할 수 있도록 돕고 있다. 시흥3동 재활용 정거장의 운영시간은 매주 월요일과 목요일 18시부터 21시까지며, 독산4동 재활용 정거장은 매주 화요일과 금요일 15시부터 21시까지다.



소규모 공동주택에 재활용품 분리수거대 무상지원 금천구청 청소행정과, 동 주민센터에서 신청

아파트와 같은 대규모 공동주택에는 재활용품 분리 배출 시설이 있어 재활용품을 성상 별로 분리 배출 할 수 있었지만 빌라 등 소규모 공동주택에는 이러한 시설이 없어 분리 배출을 어떻게 할지 난감한 경우가 많다. 금천구는 이러한 문제를 개선하고자 10세대 이상의 소규모 공동주택에 재활용품 분리수거대와 수거용 비닐 봉투 등 소모품을 무상으로 지원하고 있다. 빌라, 원룸, 다세대, 다가구 주택 등 주택 형태는 상관없지만 반드시 분리수거대 관리인이 지정되어야 신청 가능하며 아파트나 건축 중인 주택은 신청 대상에서 제외된다. 분리수거대 신청은 금천구청 청소행정과 또는 동 주민센터에서 할 수 있다.

청소행정과 ☎ 2627-2376

미세먼지 알림 — 문자로 받아보세요!

미세먼지 알림 서비스란?

(초)미세먼지, 오존, 황사 등 서울시 대기현황과 기후·기상상황에 대해 자세한 안내와 통계자료를 제공하고 실시간 대기정보를 문자(무료)로 받아볼 수 있는 대기환경정보서비스입니다.

어떻게 이용할 수 있나요?



금천구청 홈페이지에 접속하면 상단 메뉴에서 미세먼지 농도 및 통합대기 환경지수를 확인 할 수 있습니다. 또한 '자세히 보기'를 클릭하면 미세먼지 알림 문자서비스를 신청할 수 있는 '서울시 대기환경정보' 홈페이지(<http://cleanair.seoul.go.kr>)로 연결됩니다.



서울시 대기환경정보 홈페이지에 접속하면 오른쪽 하단에 '대기질 정보 문자서비스'(무료) 메뉴가 있습니다. 서울시 홈페이지 회원으로 가입하고, 아래의 단계를 따라 미세먼지 알림서비스를 신청합니다.

- ① 서울시 홈페이지(<http://www.seoul.go.kr>) 로그인
- ② 마이서울 클릭
- ③ SMS알리미설정 클릭
- ④ 대기정보 알리미에서 받기 원하는 정보 선택
- ⑤ 설정 적용 클릭

나를 위한 NEWS

아이·청소년 교육문화강좌

금천구민문화체육센터 ☎ 861-1313

신청기간 •기존회원 : 매월 18일 ~ 23일
 •신규회원 : 금천구민 매월 24일~말일,
 타지역 주민 매월 26일~말일

신청방법 금천구민문화체육센터 안내데스크(1층) 방문(선착순)

| 프로그램 | 대상 | 요일 | 시간 |
|---------------|----------|-------|-------------|
| 다빈치 창의미술 | 5~7세 | 토 | 10:00/11:00 |
| 다빈치 교과미술 따라잡기 | 초등 1~2학년 | 토 | 12:00 |
| 다빈치 교과미술 따라잡기 | 초등 3~6학년 | 토 | 13:00 |
| 트램펄린 점핑하이 | 성인 | 화·목 | 14:00 |
| 트램펄린 점핑하이 | 성인 | 월·수·금 | 20:00/21:00 |
| 평서널무브먼트 | 성인 | 화·목 | 19:00 |
| ABT복합프로그램 | 성인 | 화·목 | 20:00 |

금천구립금나래도서관 ☎ 2627-2991, 2994

| 프로그램 | 대상 | 일시 |
|---|-----------------|-------------------|
| 영어그림책 작가탐구특강 (토미드 파올라의 세계 각국 이야기 그림책) | 성인 | 6월 28일(수) 10:00 |
| 2017 마당으로 나온 도서관 (그림책 읽기, 독서심리상담) | 어린이, 부모 | 매주 (목) 16:00 |
| [다문화 서비스] 엄마나라 따라잡기, 속담 따라잡기 | 지역아동센터 초등학교생 | 격주 (월) 15:30 |
| 한자야 놀자, 어린이 전통예절교실 | 초등학교생 | 매주 (수), (목) 17:00 |

금천구립시흥도서관 ☎ 809-8242~4

[2017 도서관 문화가 있는 날 II - 신체연 동화작가랑 글쓰기]

| 프로그램(수업도서) | 대상 | 일시 |
|-----------------|---------|-----------------|
| 티라노 딱지와 삼총사 | 초등1~2학년 | 6월 28일(수) 16:00 |
| 월화수토토토일 | 초등3~4학년 | |
| 또 형 거 쓰라고? | 초등1~2학년 | 7월 26일(수) 16:00 |
| 우리 엄마는 응우웬티기에우짱 | 초등3~4학년 | |
| 박상구의 좋은 점 찾기 | 초등1~2학년 | 8월 30일(수) 16:00 |
| 스마트폰 감시자 | 초등3~4학년 | |

[할머니가 들려주는 '옛날 옛적에']

신청방법 어린이자료실 전화(☎ 809-8242)

| 프로그램 | 대상 | 일시 |
|---|-------------------|--------------------------|
| 동화구연 자격증을 취득한 어르신들이 어린이들에게 전하는 동화구연 | 영유아 또는 영유아교육기관 | 6월 ~ 12월 매주 (목) 10:30 |

나를 위한 구정소식
아이·청소년·여성



금천구 영양플러스 사업대상자 모집

모집대상 임신부, 출산부, 수유부, 만 5세 미만(등록 기준 66개월 미만) 영유아 중 선정기준(거주기준, 소득수준, 영양위험군) 해당자

- 거주기준 금천구 주민등록된 주민
 - 소득수준 기초생활수급, 차상위계층, 의료급여 수급자, 기준중위소득 60% 미만
- ※ 2017년 소득수준 판정 기준(기준중위소득 60%)

| 가구원수 | 기준중위소득 60% | 가구원수 | 기준중위소득 60% |
|------|------------|------|------------|
| 1인 | 992,000원 | 5인 | 3,176,000원 |
| 2인 | 1,689,000원 | 6인 | 3,672,000원 |
| 3인 | 2,185,000원 | 7인 | 4,168,000원 |
| 4인 | 2,680,000원 | 8인 | 4,664,000원 |

- 영양위험군 빈혈, 저체중, 성장부진, 영양섭취불량상태 중 한 가지 이상 보유자로 신체계측(키, 몸무게), 혈액검사(빈혈), 영양섭취상태 조사의 결과로 판정

모집기간 평일 09:00 ~ 18:00

※주말·공휴일 제외, 점심시간 : 12:00~13:00

지원내용 •정기적인 영양의학적 평가, 영양상담 및 영양교육 등 영양관리(6개월 이상)

- 가정방문을 통한 식생활관리, 식품보관상태 확인, 영양상담, 조리지도 등

- 대상자별 식품패키지 공급(월 1~2회 배송)

건강증진과 ☎ 2627-2658

남부여성발전센터 직업훈련 교육생 모집

[경력단절여성 직업훈련과정]

교육비 전액 무료

| 교육과정 | 교육기간 | 교육대상 | 교육내용 |
|-----------|-----------------|---------------|--|
| 재활용 공예지도사 | 6월 15일 ~ 8월 10일 | 금천구 거주 취업희망여성 | 재활용품을 활용한 캐릭터 및 장난감 제작, 재활용 공예지도사 자격증 취득 |
| | 매주 목 ~ 금 13:00 | | |

[직업능력개발훈련과정(내일배움카드제)]

| 교육과정 | 교육기간 | 교육대상 | 교육내용 |
|----------|------------------|------|--------------------------|
| OA 문서 작성 | 6월 17일 ~ 8월 19일 | 재직자 | 220,000원 (본인부담금 0 ~ 20%) |
| | 매주(토) 13:00 | | |
| 홈패션봉제 | 8월 17일 ~ 10월 17일 | 재직자 | 318,000원 (본인부담금 0 ~ 20%) |
| | 화·목 13:00 | | |

남부여성발전센터 ☎ 802-0185, 0922

나를 위한 구성소식
청년 · 기업 · 구직자



**4차 산업혁명을 이끌어 가는
G밸리 진로체험 페스티벌**

행사일시 7월 14일(금) 09:00
참가대상 서울시 초·중·고등학생 2,000명
행사장소 금천구청 광장, 대강당 등
행사내용 미래 맞춤형 진로체험 박람회, 드론경진대회 및 비행체험
[참여기업 모집]
모집기간 6월 10일(토)까지
모집대상 G밸리에서 사업 중인 기업체
참여내용 4차 산업 관련 사업 전시, 체험 부스 운영(VR, AR, IoT, 로봇, 인공지능 등)
※ 부스 무료제공, 홍보 포스터 등에 참가 업체명 기재, 중식제공
금천진로직업체험센터(교육지원과) ☎ 2627-2823

2017 감정노동종사자 무료 심리상담

운영기간 매주 수·금요일 12:00 ~ 21:00
운영대상 감정노동으로 힘들어하는 서울시민 누구나
운영장소 서울노동권익센터(종로구 율곡로 56, 9층)
운영내용 심리상담사와 대면상담, 노동권리보호관을 통한 제도적 지원 등
신청방법 사전 전화예약 후 방문 ※평일 10:00 ~ 17:00
서울노동권익센터 ☎ 722-2525

생활밀접형 49개 업종 폐업신고 원스톱서비스

대상업종 행정자치부 예규에 명시된 생활밀접형 49개 업종

| 분야 | 업종 |
|------|--|
| 건설교통 | 건설기계사업, 자동차관리사업 |
| 농림축산 | 가축거래상인, 가축사육업, 가축인공수정소, 농어촌관광휴양사업, 동물병원, 동물판매업, 동물약품 등 제조업, 부화업, 비료생산업, 정액 등 처리업, 종축업, 축산물영업 |
| 문화체육 | 게임제작관련업, 관광사업, 도서관, 비디오통제제작관련업, 음반·음악영상물관련업, 잡지 등 정기간행물사업, 체육시설업 |
| 보건복지 | 기부식품사업, 약국·약품판매업, 의료기기업, 장사시설(장례식장) |
| 산업자원 | 계량기사업, 석탄가공업 |
| 식품위생 | 건강기능식품영업, 공중위생업, 소독업, 식품위생업 |
| 여성가족 | 가정폭력피해자보호시설, 국내결혼중개업, 국제결혼중개업, 성매매피해자지원시설, 성폭력피해자보호시설 |
| 해양수산 | 낚시어선업, 수산질병관리원, 허가어업 |
| 환경관련 | 가축분뇨관련영업, 분뇨·하수관련업 |
| 기타 | 국내직업소개사업, 담배소매업, 담배판매업, 방문판매신고업, 옥외광고업, 전화권유판매업, 통신판매업, 행정사 |

신고방법 세무서 또는 금천구청 민원여권과(1층) 중 한 곳만 방문하여 폐업신고 서류 제출

제출서류 인·허가 영업폐업신고서, 사업자등록 폐업신고 및 관련서류 또는 통합폐업신고서 및 관련서류

민원여권과 ☎ 2627-1146

6월 일자리정보

금천구일자리플러스센터 ☎ 2627-1150

| 사업체명 | 직무 및 직종 | 인원 | 성별 | 연령 | 경력 | 학력 | 급여 |
|------------|----------------------------|----|----|----------|----|-----|-------------|
| 포스텍네트웍스(주) | 임베디드 및 펌웨어 프로그래머 | 1명 | 무관 | 20 ~ 50세 | 2년 | 초대졸 | 연봉 2,200만 원 |
| (주)펀비즈 | 제품디자이너 | 1명 | 무관 | 22 ~ 39세 | 5년 | 초대졸 | 월 150만 원 |
| (주)굿모닝계측기 | 공업기계 설치 및 정비원 | 1명 | 무관 | 21 ~ 39세 | 무관 | 초대졸 | 연봉 2,200만 원 |
| 한이철강(주) | 일반영업원 | 1명 | 남자 | 20 ~ 35세 | 무관 | 무관 | 연봉 2,200만 원 |
| 무한정밀 | 금형원 | 1명 | 무관 | 무관 | 무관 | 고졸 | 월 140만 원 |
| (주)해달미디텍 | 컴퓨터하드웨어 기술자 및 연구원 | 2명 | 무관 | 무관 | 3년 | 초대졸 | 연봉 3,000만 원 |
| (주)로템테크놀로지 | 자동화전기설비설계 기술자 및 연구원(계장기술자) | 1명 | 무관 | 무관 | 2년 | 대졸 | 연봉 3,000만 원 |
| (주)한국정책미디어 | 편집 및 표지 디자이너(북디자이너) | 1명 | 무관 | 무관 | 1년 | 무관 | 연봉 2,000만 원 |
| (주)포인트리시스템 | 컴퓨터시스템 및 네트워크 보안전문가 | 2명 | 무관 | 무관 | 무관 | 무관 | 연봉 2,000만 원 |
| (주)아이유푸드 | 육류가공원(기계조작) | 3명 | 무관 | 무관 | 3년 | 무관 | 연봉 2,000만 원 |

※ 취업희망 시 금천구일자리플러스센터로 방문하여 구직등록 후 취업알선 받으시기 바라며, 상기 구인사항은 조기 마감될 수 있습니다.

나를 위한 NEWS

대한체육회와 함께하는
금천구 어르신 파크골프교실

교육대상 금천구 어르신 20명(선착순)
 교육기간 6월 27일~7월 27일 매주 화·목 09:00~13:00
 교육장소 구로파크골프장
 신청기간 6월 1일(목)~6월 10일(토)
 신청방법 파크골프강사 연락처로 전화 신청
 (김강일 010-3287-0027, 김완용 010-5218-8905)
 문화체육과 ☎ 2627-1463

고혈압·당뇨교실 4기 모집

교육대상 당뇨병 질환자 및 금천구민
 교육기간 6월 13일(화)~6월 28일(수) 10:00
 교육장소 금천구 보건소 보건교육실(4층)
 교육내용

| 교육내용 | 교육일시 | 강사 |
|-------------|-----------------|----------------------|
| 당뇨병의 이해와 원리 | 6월 13일(화) 10:00 | 한림대강남성심병원 전문의 유형준 |
| 당뇨병의 영양관리 | 6월 20일(화) 10:00 | 전문영양강사 임지숙 |
| 당뇨병의 운동관리 | 6월 28일(수) 10:00 | 전문운동강사 박은숙 |

신청방법 금천구 보건소 전화 또는 방문
 건강증진과 ☎ 2627-2674

금천구민 정보화교육 7월 프로그램

교육대상 금천구 거주 55세 이상 어르신, 장애인, 다문화가정
 교육장소 금천구청 전산교육장(지하1층)
 교육내용

| 과정 | 일정 | 시간 |
|-------------------|-----------------------|-------------|
| 스마트폰 멀티미디어 | 7월 3일 ~ 7월 26일 월·수 | 09:30~12:00 |
| 내 PC 관리 및 클라우드 활용 | 7월 3일 ~ 7월 26일 월·수 | 13:00~15:30 |
| 한셀 2010 | 7월 4일 ~ 7월 27일 화·목 | 09:30~12:00 |

신청기간 6월 19일(월)~6월 23일(금)
 신청방법 금천구청 홍보마케팅과(8층) 전화 또는
 홈페이지 온라인 신청
 선정방법 추첨 후 개별 문자 통보
 홍보마케팅과 ☎ 2627-1113

나를 위한 구정소식
어르신

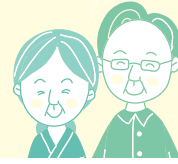

어르신 교육문화강좌

금천노인종합복지관 ☎ 070-7090-5408

[평생교육 프로그램]

교육대상 서울시 거주 만 60세 이상 어르신
 신청방법 금천노인종합복지관(시흥대로51길 93-32) 전화 또는
 방문

| 프로그램 | 요일 | 시간 |
|---------|----|-------|
| 아코디언 | 월 | 10:00 |
| 우쿨렐레 초급 | 금 | 14:30 |
| 우쿨렐레 중급 | 화 | 10:00 |
| 오카리나 | 수 | 10:00 |
| 하모니카 초급 | 목 | 11:00 |
| 하모니카 중급 | 목 | 10:00 |
| 하모니카 고급 | 목 | 13:00 |
| 통기타 초급 | 금 | 10:00 |
| 통기타 중급 | 금 | 13:00 |
| 리코더 교실 | 금 | 10:00 |

금천구립독산도서관 ☎ 863-9544~6

| 프로그램 | 요일 | 시간 |
|----------------------|----|-------|
| 스마트 정보화교육 | 화 | 18:30 |
| 치매예방 프로그램 <꼬불꼬불 인생길> | 수 | 10:30 |

(사)살구여성회 ☎ 895-5973

| 프로그램 | 요일 | 시간 |
|-----------------|---------|-------|
| 소망한글 1단계 | 월·수 | 10:00 |
| (학력인정) 배움한글 2단계 | 월·수·목 | 10:00 |
| (학력인정) 지혜한글 3단계 | 월·화·금 | 10:00 |
| 영어더드림 1 | 화·목 | 10:00 |
| 영어더드림 2 | 수·금 | 13:00 |
| 영어더드림 3 | 수·금 | 09:30 |
| 컴퓨터세상 | 화·목/수·금 | 13:00 |
| 채색화서예 | 수 | 13:30 |

모두를 위한 규정소식
금천구민

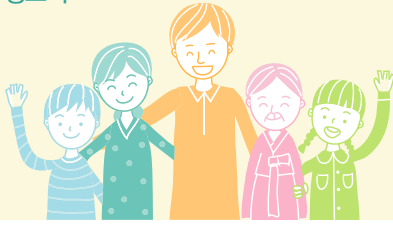

금천구 공공시설 유희공간 대관안내

이용대상 금천구민 누구나
이용시설 동 주민센터, 금천구NPO지원센터, G밸리 기업시민청 등 공공시설
이용방법 서울특별시 공공서비스 예약시스템 (<http://yeyak.seoul.go.kr>) 접속
 ▶ 희망지역 “금천구” 선택 ▶ 희망시설 예약
 마을자치과 ☎ 2627-1054~5

잡자는 지방세 환급금 조회 및 신청

조회·신청

- 전화 : 금천구청 세무2과(☎2627-1273)로 전화하여 환급금 조회 후 계좌신청
- 팩스 : 금천구청 세무2과(☎2251-1703)로 환급금 청구서에 계좌 기재 후 신청
- 인터넷 : 이택스(<http://etax.seoul.go.kr>)에서 환급금 조회 및 신청
- 모바일 : 스마트폰 앱 'STAX'에서 환급금 조회 및 신청
- 은행방문 : 서울시내 우리은행 전 지점 방문하여 현금 수령

<은행방문 시 필요한 구비서류>

- 본인 : 신분증, 지방세 환급금 지급통지서
- 대리인 : 대리인 신분증, 지방세 환급금 지급통지서, 위임장, 위임인의 인감증명서

※ 50만 원 이상일 경우 본인계좌로만 이체 가능

기부방법 이택스(<http://etax.seoul.go.kr>) 온라인 신청 또는 환급금 지급통지서 뒷면 기부신청서에 내용 기재 및 서명 후 팩스 신청

세무2과 ☎ 2627-1273

제55회 해피워킹 금천한가족건강걷기대회

행사일시 6월 10일(토) 07:30
참가대상 금천구민 누구나
행사장소 금천체육공원 → 호압사 → 잣나무산림욕장(5km, 소요시간 1시간)
행사내용 건강 걷기, 스트레칭, 완주자 경품 추첨 등
신청방법 별도신청 없이 누구나 참여 가능

건강증진과 ☎ 2627-2692

무료로 빌리는 마을 공구대여소

운영장소 동 주민센터, 박미마을회관, 새재미 마을활력소

| 공구대여소 | 공구 현황 | 문의 |
|------------------------|----------------|-------------|
| 가산동 주민센터(가산로 129) | 기본공구, 봉제공구 | ☎ 2627-2501 |
| 독산1동 주민센터(시흥대로123길 11) | 기본공구, 목공공구 | ☎ 2627-2503 |
| 독산2동 주민센터(범안로 1240-7) | 기본공구, 어린이공구 | ☎ 2627-2505 |
| 독산3동 주민센터(독산로 317) | 기본공구 | ☎ 2627-2507 |
| 독산4동 주민센터(독산로 232) | 기본공구 | ☎ 2627-2509 |
| 시흥1동 주민센터(시흥대로58길 36) | 기본공구 | ☎ 2627-2513 |
| 시흥2동 주민센터(금하로 764) | 기본공구, 원예공구 | ☎ 2627-2515 |
| 박미마을회관(시흥대로 18길 65-4) | 기본공구 | ☎ 3286-0404 |
| 시흥4동 주민센터(독산로36길 14) | 기본공구, 이미용공구 | ☎ 2627-2519 |
| 시흥5동 주민센터(금하로21길 20) | 기본공구 | ☎ 2627-2521 |
| 새재미 마을활력소(독산로50길 105) | 생활공구세트, 충전드릴키트 | ☎ 802-0254 |

운영시간 평일 09:00 ~ 18:00

운영방법 1인당 1회 3일간 무료 대여

대여공구

| | | |
|-------|-------|--|
| 기본공구 | 생활형공구 | 기본공구세트, 충전드릴키트, 햄머드릴키트, 정밀드라이버(28p), 플렉서블비트홀더, 실리콘건 |
| | 대형공구 | 사다리, 손수레 |
| | 자전거공구 | 자전거관리공구, 자전거펌프 |
| 목공공구 | | 클램프, 그라인더, 각도톱, 대패, 끌, 숯돌, 탁상 바이스 |
| 재봉공구 | | 싱거미싱, 건식다리미, 스팀다리미, 입식다리미판, 좌식다리미판, 재봉도구키트 |
| 원예공구 | | 핸디덤프카트, 조리개, 양동이, 전지가위(소)/(대), 조개갈퀴3발/4발, 모종삽, 강화호미, 잔디호미, 막삽, 각삽, 오삽, 눈삽, 압축자동분무기 |
| 이미용공구 | | 헤어고데기, 헤어아이론, 헤어롤세트, 헤어드라이기, 헤어매직기, 바리깡, 튜닝가위, 일자가위 |
| 어린이공구 | | 어린이공구세트 |

대여방법 신분증 지참하여 공구대여소 방문

마을자치과 ☎ 2627-1046

모두를 위한 NEWS

공동주택(아파트) 관리과정
제3회 아주좋아 주민학교 개설

..아주.좋.아 주민학교? 아파트 주민리더와 함께하는 좋은 아파트 만들기!를 주제로 한 공동주택 관리과정

교육기간 6월 1일~6월 29일 매주 (목) 14:00~16:00
교육대상 공동주택(아파트) 입주인 등 평소 아파트 관리에 관심 있는 금천구민
교육장소 금천구청 평생학습관(지하1층)
교육내용

| 일시 | 주제 | 내용 | 강사 |
|-----------|----------------|--|-------------|
| 6월 1일(목) | 공동주택 관리제도 | - 관계 법령, 분쟁 및 처분 사례 해설 | 변호사 |
| 6월 8일(목) | 층간소음 해결방안 | - 층간소음 예방방법, 해결사례 | 주거문화개선 연구소장 |
| 6월 15일(목) | 관리비 회계처리, 감사 | - 아파트 관리비 회계처리 및 감사 방법 | 회계사 |
| 6월 22일(목) | 공사·용역 및 장기수선제도 | - 공사·용역 및 장기수선충당금 - 사업자 선정절차, 연차별 보수계획 등 | 주택관리사 |
| 6월 29일(목) | 공동체 활성화 | - 공동주택 공동체 활성화 | 커뮤니티 전문가 |

신청방법 금천구청 주택과(11층) 전화

주택과 ☎ 2627-1604

모두를 위한 구정소식

금천구민

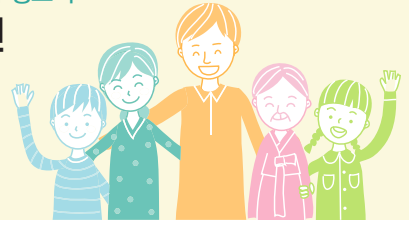

다름이 즐거운 다문화골목 '다락골 축제'

행사일시 5월 27일(토) 11:00
참가대상 외국인 주민, 다문화가족, 금천구민
행사장소 금천누리종합사회복지관 앞마당(가산로 129)
행사내용 세계 먹거리부스(필리핀, 베트남, 중국, 미국, 스리랑카, 몽골 등), 전통공연, 체험부스(세계의상체험, 세계전통 놀이), 인식개선 캠페인 등
문의전화 금천외국인근로자센터 ☎ 868-5208

사회복지과 ☎ 2627-2883

사회적배려대상자를 위한 전세자금보증

보증대상 기초생활수급자, 차상위계층, 북한이탈주민 중 임대차 계약을 체결하고 보증금의 5%이상을 납부한 자
보증한도 최대 2,500만 원(채권보전조치 시 4,000만 원)
상품내용 은행을 통해 전세/월세 보증금 대출을 받고자 하는 취약계층에게 한국주택금융공사가 보증서를 발급하여 주거안정 지원
신청방법 수급자증명서 등 확인서류 발급 후 은행에서 대출·보증상담 진행

* 취급은행 : 기업, 국민, 농협, 우리, KEB하나, 광주, 수협은행
한국주택금융공사 서울서부지사 ☎ 2638-1934

<유료광고>

**성인(만학도) 및 청소년
고등학생 모집**

고등학교 졸업과 대학진학의 영광!
이제 당신 차례입니다.

- 2년만에 졸업 (주간반·야간반)
- 2년제 및 3년제 청소년반 / 성인반 운영
- 저소득층 학비지원 혜택
- 지역·나이 상관 없음
- 신입생 및 편입생 수시모집
- 지하철 1호선 명학역 하차 5분 거리
- 버스 이용 시 만안구청 하차 3분 거리

☆ 전교생 특성화 장학금 지급 ☆
수업료 국고 지원!!!

학력인정
안양상업고등학교
031)441-4634

<유료광고>

**남녀·주야
2017학년도
중·고등학생 신입생 모집**
(현재 모집 중)

- 선착순 모집
- 지역·나이 제한없음
- 신입생 및 편입생(=중퇴자) - 1,2,3학년 수시모집
- 중,고교 졸업과 대학입학의 기회입니다.
- 용기와 희망으로 전화주세요.
- 본교 내신 성적으로 대학 진학

★ 고등학교 전교생 특성화 장학금 지급
수업료 국고 지원!!!

* 기초수급자, 한부모 가정, 저소득층-수업료 전액 국고 지원
* 중학교는 의무교육으로 수업료 전액 면제

학력인정
신동신정보산업고등학교·신동신중학교
☎ 02) 599-5586, 594-0004
지하철 4호선 충신대 @번 / 7호선 이수역 @번

<유료광고>

**엔젤 요양보호사
국비지원 모집**

★국비지원 혜택★

- ▶ 교육비·교통비·식대 혜택 (실업자과정 ☞ 선착순 20명)
- ▶ 취업률 100%, 합격률 100%
- 자격증소지자 50%감면
- 요양기관 취업 및 창업상담

취업무료 ☞ 요양잡.com
(www.yoyangjob.com)

♥엔젤방문요양선♥
장기요양등급 신청 무료 대행
침대, 휠체어, 욕창매트 대여 및 판매

**신림역 1번출구, 바로앞
상담 : 873-2011~2**

서울시 생활권계획(안) 주민설명회
5월 31일(수) 16:00
금천구청 대강당(12층)
도시계획과 ☎ 2627-1554~5

건강보험 미적용 사업장 가입안내

가입대상

- 사업장 : 근로자(법인의 이사를 포함) 1인 이상 고용사업장
- 근로자 : 상용근로자, 1개월 이상 고용 일용근로자, 1개월간 60시간 이상 시간제 근로자

사업장 가입(취득)일

- 사업장 : 사용자와 근로자간 고용관계 성립일
- 근로자 : 사업장에 사용(고용)된 날

신고방법 국민건강보험공단 금천지사(시흥대로 415) 방문, 우편, 팩스 또는 4대사회보험 홈페이지 (www.4insure.or.kr) 온라인 신고

국민건강보험공단 금천지사 ☎ 1577-1000

6월은 정기분 자동차세 납부의 달

납세의무자 2017.6.1. 기준 자동차등록원부상 소유자

납부기간 6월 16일(금)~6월 30일(금)

납부방법

- 은행 현금지급기
- 계좌 자동이체 : 6월 27일(화)까지 거래은행 신청
- 신용카드 자동이체 : 6월 21일(수)까지 이택스 (etax.seoul.go.kr) 신청
- 이택스 : 은행 계좌이체 또는 신용카드
- ARS(☎1599-3900) 또는 스마트폰 앱 STAX : 우리은행 계좌이체 또는 신용카드

* 지방세 5만 원 이상 신용카드 2~3개월 무이자할부(자세한 사항은 ETAX, STAX 공지 및 카드사 고객센터 확인 후 납부)

세무2과 ☎ 2627-2352

2017 금천징검다리마을방송국 미디어영상교육

교육대상 금천구민 누구나(선착순 15명)

교육기간 6월 12일~10월 16일 매주(월) 14:00
※ 7월 24일·31일, 8월 7일 휴강

교육장소 금천구청 평생학습관 제2강의실(지하1층)

교육내용 동영상 작품 제작을 위한 시나리오 구성법, 촬영, 편집 프로그램 등

| 회차 | 일정 |
|---------|----------------------|
| 6월 12일 | 시나리오작성 및 촬영방향 정하기 |
| 6월 19일 | 스마트폰 촬영기법, 캠코더 촬영기법1 |
| 6월 26일 | 캠코더 촬영기법2 |
| 7월 3일 | 캠코더 촬영기법3, 프리미엄 기초 |
| 7월 10일 | 프리미엄 편집과정 |
| 7월 17일 | 프리미엄 중급(음성·자막) |
| 8월 14일 | |
| 8월 21일 | 프리미엄 고급(애니메이션) |
| 8월 28일 | |
| 9월 4일 | |
| 9월 11일 | 프리미엄 고급(포토샵 연계) |
| 9월 18일 | 프리미엄 고급(송출용 연계) |
| 9월 25일 | 작품 마무리 보완 및 평가 |
| 10월 2일 | 마을방송국 개국 준비 |
| 10월 16일 | 수료자 상영회 및 마을방송국 개국 |

수강문의 금천징검다리마을방송국 ☎ 010-9745-3397
마을자치과 ☎ 2627-1993~4

<유료광고>

문의 홍보마케팅과 ☎ 2627-2023

SGC 어학원
해법 롯데캐슬점
초중등부·성인반·중국어 유치부모집

SGC(Seoul Geumchen China)어학원은 서울시 최초의 유·청·소년 전문 어학원입니다!
어학 및 교과과정을 종합적으로 한 장소에서 학습할 수 있도록 하여 아동의 시간절약과 학부모의 학비를 절감시켜 드립니다.

SGC 어학원?

- 1 초등등부의 중국어 전문어학원으로 개설
- 2 방과후 영어수업 집중하여 어학의 재미·효율·효과 보장
- 3 중국어 입사자를 개설하여 모달가게 중국어만 영어를 통사
- 4 교사양성반을 개설하여 중·고교사 채용에 지원
- 5 성인반을 개설하여 중국어여행을 자유로움
- 6 학부모양성반 개설·4월 27일, 5월 14일 등 정기 학부모 세미나
- 7 방학특강 및 중국 어학연구소 초청 강연 (일부만·6·30까지)

친동·친가까이 영어의 유혹어두 독사어?

서울금천중국센터 ☎ 809-6355 010-2415-1130
독산초고 정문 옆(독산동 1052-2) / 차량운행

주민과 함께하는 도시학교

도시계획 관련에 대한 이해를 돕고 주민참여와 관심유도를 위해 도시계획 기본지식을 전달하고 공유할 수 있는 '주민과 함께하는 도시학교'를 운영합니다. 많은 참여 부탁드립니다.

| 도시계획이란? | 금천구 현황 | 서울시 도시정책 동향 | 도시계획 현황을 볼 수 있는 곳 |
|----------------------|---------------|-------------------------------|-------------------|
| 도시계획체계 도시관리계획 지구단위계획 | 일반 현황 용도지역 현황 | 2030 서울도시기본계획 생활권 계획 도시재생사업 등 | |

금천구 현황 도시계획에 관심 있는 주민(학생) 누구나 (10명 통 주민센터 신청)

| 대상 | 1시간 내외 | 일정 | 장소(통 주민센터) |
|------|--------------|-----------|------------|
| 시흥3동 | 5.29(월) 14시 | 문화관합실(지하) | |
| 시흥1동 | 6.23(금) 17시 | 회의실(2층) | |
| 시흥5동 | 6.26(월) 16시 | 문화관합실(2층) | |
| 시흥2동 | 7.10(월) 14시 | 2강의실(2층) | |
| 시흥4동 | 9. 5(화) 15시 | 회의실(3층) | |
| 독산1동 | 9. 19(금) 10시 | 마을합격소(3층) | |
| 독산2동 | 10.13(금) 14시 | 문화관합실(3층) | |
| 독산3동 | 11월 중 | 독산3동 주민센터 | |
| 독산4동 | 11월 중 | 독산4동 주민센터 | |
| 가산동 | 12.12(화) 17시 | 문화관합실(2층) | |

☎ 서울동행 및 교육내용은 상행에 따라 변경될 수 있습니다.
교육신청 문의 : 금천구청 도시계획과(2627-1555)

우리 동네 체감안전도는 10점 만점에 10점!

저희 금천경찰서에서는 치안고려안목도 포함 1위에 빛나는 금천경찰의 지역주민을 위한 노력!! 범죄로부터 안전한 동네를 만들기 위해 총력을 기울이고 있습니다. 성폭력·가정폭력·학교폭력 취약지역에 경고표지판 부착, 플랜카드 게시 및 관내 집중 순찰을 통한 범죄 예방 활동!!

집중순찰구역

< 체감안전도 설문조사란? >

경찰의 범죄예방활동에 대한 지역주민의 만족도를 조사하여 치안정책 수립의 기초 자료로 활용함.

지역안전도를 위한 경찰관의 노력도는? → 10점 만점

- 1 성폭력으로부터 얼마나 안전한지나?
- 2 가정폭력으로부터 얼마나 안전한지나?
- 3 학교폭력으로부터 얼마나 안전한지나?

☞ 서울시 자치구(25개) 대상 실시하는 체감안전도 조사결과를 우리지역이 범죄로부터 안전하고 살기좋은 곳이라는 긍정적인 이미지 형성과 직결된다는 사실!! 지역주민이 금천구를 가장 안전한 으뜸區로 만들 수 있습니다!!

서울금천경찰서

모두를 위한 NEWS

2017 도농상생의 세종대로 보행전용거리 프로그램

| 일시 | 프로그램 | 장소 | 내용 |
|--------------------|---|--|--|
| 6월 4일(일) 09:00 | 지역축제 거리 (신명나계 놀아보기) + 도농상생장터 (로컬푸드展) | 광화문 삼거리~ 세종대로 사거리 (양방향 통제) | 전국 40여개 지역별 특색있는 로컬푸드 판매, 농촌체험, 사물놀이 공연 등 |
| 6월 18일(일) 09:00 | 도농상생 장터 (농부의 시장, 서로살림 연계 6차산업 展) + 도시재생장터 | 광화문 삼거리~ 세종대로 사거리 하행선 | 전국 50여개 6차산업 (농부가 생산한 농산물을 직접 가공, 판매까지) 제품 홍보·판매·전시, 도자기빚기, 한지만들기 체험 등 |

서울시청 보행정책과 ☎ 2133-2429

마음을 공유합니다 새재미 공유창고 이용안내

운영장소 새재미마을활력소 1층(독산로 50길 105)
 이용방법 활용되지 못하는 우리 집 물건을 공유창고에 공유
 → 필요한 주민이 잘 활용
 공유품목 도서, 의류, 신발, 문구류 외 상하지 않는 생필품
 새재미마을활력소 ☎ 802-0254 / 시흥4동 주민센터☎ 2104-5471

주민공유공간 시흥4동 새재미마을활력소 이용 안내

운영장소 새재미마을활력소(독산로50길 105, 구 백산지구대)
 운영시간 평일 09:00~21:00, 토요일 10:00~18:00
 운영시설 코인노래방, 만화방, 공구도서관, 청소년 커뮤니티공간,
 미니카페(커피), 공유부엌, 주민커뮤니티공간, 공유창
 고, 미니 당구대, 미니탁구대
 프로그램 리본공예, 냅킨아트, 아크릴수세미, 수납정리, 요리교
 실, 마을영화관(매월 22일) 등 ※ 주민 동아리·소모임
 등 대관 가능, 운영시간 내 누구나 자율이용 가능
 새재미마을활력소 ☎ 802-0254

폐건전지 10개 모아서 새건전지 1개 교환

운영기간 10월 29일까지 매주 2,4,5주 일요일
 ※ 7~8월 휴장
 운영장소 광화문 희망 나눔장터(광화문광장, 청계천보행전용도로
 일대) 폐건전지 수거부스
 운영내용 폐건전지 10개 모아오면 새건전지 1개로 교환
 서울시청 자원순환과 ☎ 2133-3699

2017 주민과 함께하는 도시학교

교육대상 도시계획에 관심 있는 금천구민
 교육기간 5월~12월
 [제1회 도시학교]
 교육일시 5월 29일(월) 14:00
 교육장소 시흥3동 주민센터
 교육내용 •도시계획 체제 및 현황, 도시공간구조, 동별 현안·이슈
 •시흥재정비촉진구역 해제 및 주거환경 관리방안 등

| 회차 | 일정 | 장소 |
|-----|-------|------|
| 2회 | 6월 중 | 시흥1동 |
| 3회 | 6월 중 | 시흥5동 |
| 4회 | 7월 중 | 시흥2동 |
| 5회 | 9월 중 | 시흥4동 |
| 6회 | 9월 중 | 독산1동 |
| 7회 | 10월 중 | 독산2동 |
| 8회 | 11월 중 | 독산3동 |
| 9회 | 11월 중 | 독산4동 |
| 10회 | 12월 중 | 가산동 |

※ 세부 일정 및 교육 장소는 주최 측의 사정에 따라 변경될 수 있습니다.
 수강문의 금천구청 도시계획과(11층) 전화
 도시계획과 ☎ 2627-1555

2017 정보통신보조기기 보급사업 신청모집

지원대상 장애인복지법 등록 장애인, 국가유공자 등 예우 및
 지원에 관한 법률 등록 1급~7급 상이등급 판정자
 신청기간 5월 8일(월)~6월 23일(금)
 지원제품 시각, 지체·뇌병변, 청각·언어 등 장애유형별 적합한
 정보통신기기 98종
 지원내용 보조기기 제품가격 기준 정부지원 80% 및
 개인부담 20%
 ※ 기초생활수급자 및 차상위계층 장애인은 개인부담금의 50%
 추가할인
 신청방법 •금천구청 홍보마케팅과(8층) 방문 또는 우편 제출
 •정보통신보조기기 홈페이지(www.at4u.or.kr) 온라인 신청
 제출서류 •필수사항 : 정보통신보조기기 신청서, 장애인 증명서
 또는 국가유공자확인원
 •선택사항 : 기초생활수급자 증명서 또는 차상위계층
 증명서, 사회활동 관련 증빙서류 등
 제품문의 ☎ 3470-1551

홍보마케팅과 ☎ 2627-1118



서울의 새명소 서울로 7017 100여개 즐기기

서울 도심 한복판에 새로운 명소가 탄생했다. 서울역 고가도로에서 보행로로 탈바꿈한 서울로 7017이 바로 그것. 숨 가쁘게 서울을 질주하는 차량을 실어 나르던 고가도로가 서울을 잇는 사통팔

달의 보행로이자, 사계절 자연과 화려한 야경을 자랑하는 명소로, 시민의 휴식처로 환골탈태 했다.

서울로 7017은 70년대 지어진 고가도로 2017년에 17개의 주변 도로와 연결되

는 새로운 길로 재탄생 했다는 의미를 담고 있다.

지난 20일 문을 연 서울로 7017에 어떤 시설이 들어서고 어떻게 이용하며, 근처에 볼거리는 무엇인지 꼼꼼히 들여다보자.

서울로 7017 시설 안내

1 호기심화분(들려요)

3m 높이의 이색화분으로, 벽에 난 구멍을 통해 서울의 관광명소·소리·석양을 영상과 소리로 전달

2 담쟁이 극장

자원봉사자 인형극단의 정례공연, 구연동화 및 인형만들기 체험, 일인극·마임·인형극 초청 상설공연 개최

3 정원교실

책을 읽으며 쉬어갈 수 있고 가족단위 정원만들기 프로그램 등 개최



4 도토리풀방

풀빵, 전통 간식거리 등 판매

5 7017 서울화반

전통 비빔밥등 판매

6 장미김밥

꼬마 김밥 등 판매

7 장미무대

가족단위 관람객을 위한 공연·체험 프로그램 제공



● 서소문 건물목

● 염천교 수제화 거리

● 충정아파트

약현성당

손기정 기념관

8 서울로 전시관

수준 높은 전시가 분기별 1회, 연중 전시되고, 개장 특별전으로 정혜련 작가의 설치미술 전시



9 호기심화분(신비해요)

트램플린 2대가 설치돼 초등학생 이하 아이들이 즐겁게 이용하는 공간

11 공중자연쉼터

봄·여름에는 족욕탕, 가을에는 낙엽밟기 등 계절별로 차별화된 프로그램 운영

12 수국식빵

한국식 철판토스트, 커피 판매

13 서울로 여행자카페

서울로 안내 및 시민 휴식 공간

14 목련무대

퇴계로 인근에 있으며, 평일 점심시간과 주말 시간대에 인근직장인과 지역주민을 위한 문화·놀이 프로그램운영

15 목련다방

전통차, 음료 판매

16 서울로가게

기념품 판매

17 안내소

18 호기심화분(보여요)



승례문

한양도성



서울로 7017 장소 안내

1 율슬

예술 작품이자 공연장



2 만리동광장

청소차고지를 시민 쉼터와 휴식공간으로 조성

3 장미마당

행사 및 시민 여가 공간

4 서울역광장 연결

서울역파출소 옆에 엘리베이터를 설치하여 서울로와 연결

5 퇴계로 방향

퇴계로 지상 교통섬에 에스컬레이터, 엘리베이터 설치

6 목련마당

행사 및 시민 여가 공간



7 연결다리

호텔 마누와 대우재단 빌딩 연결 통로

8 한양도성 연결

남산육교와 이어지는 엘리베이터 설치, 한양도성 및 남산과 연결

9 회현역 연결

회현역 4번 출구와 연결





Geumcheon News for Multicultural



An eco-friendly city Geumcheon, the leader of new and renewable energy

Fine dusts are becoming a serious problem day after day. And in the upcoming summer, the issue of power usage will arouse keen public awareness. These problems are no longer another's affairs. Geumcheon-gu has been carrying out various projects with its residents to participate in solving these environmental problems.

Geumcheon-gu, reduced greenhouse gases by 1t per resident

Geumcheon-gu has been striving efforts to reduce green-house gasses for a long time. The '2020 Geumcheon-gu Climate Change Response Plan' is one example. We carried out a project for reducing 1t of green-house gasses per resident based on this plan, and we were able to reduce total 21,800t of green-house gasses last year. If we reduce additional 50,000t this year, we will be achieving our goal of reducing 1t per each resident.

Aged housing, prevented wasting energy

Since 2008, Geumcheon-gu has been replacing windows, LED lights, boiler and insulation of the aged housing no. 102 through the 'Seoul Building Retrofit Project'. From this year, the system was changed to a direct application by residents via website (brp.eseoul.go.kr). The complicated and time-consuming process is reformed to allow simplified application and confirmation of the process via Internet.

Resident unity 'Delightful differences, the multicultural alley festival – Darakgol Festival'

Date May 27 (Sat) 11:00
Target Foreigner residents, multicultural families, Geumcheon-gu residents
Location The front yard of Geumcheon Nuri Social Welfare Center (129, Gasan-ro)
Contents World food booths (Philippine, Vietnam, China, the U.S., Sri Lanka, Mongolia, etc.), traditional performances, experience booths (world costume experience, world traditional play), awareness improvement campaign, etc.
Inquiry Geumcheon Foreigner Labor Center ☎ 868-5208

Social Welfare Department ☎ 2627-2883

Educational Programs with Geumcheon Global Village Center

•Educational and Cultural Programs in June

| Program | Day | Time |
|--|-------------|-------|
| Korean Beginner (Weekend) | Sat | 10:00 |
| Korean Intermediate (1B/3 months) | Wed-Fri | 10:00 |
| Korean Intermediate (2A/3 months) | Tue-Thu | 10:00 |
| Korean Beginner (2B/3 months) | Tue-Thu | 13:00 |
| Korean Basic (2 months) | Mon-Wed-Fri | 13:30 |
| Korean Advanced (8 months) | Tue-Thu | 15:00 |
| Korean Intermediate (Weekends) | Sat | 15:00 |
| Cooking Class (Korean Home Meal and Cooking Culture) | Mon-Fri | 14:30 |
| Computer Class (Basic Computer, Hangul, Office, Photoshop, PowerPoint, Excel) | Tue-Thu | 15:00 |
| Social Integration Program Step 2 (Korean Language and Culture Intermediate 2) | Mon-Wed-Fri | 09:30 |
| Social Integration Program Step 4 (Korean Language and Culture Intermediate 2) | Tue-Thu | 09:30 |
| Social Integration Program Step 5 Basic (Understanding Korean Society) | Mon-Wed | 09:30 |

※ Checking application and courses of the social integration program
 ⇒ Social Integration Network direct link (<http://www.socinet.go.kr>)

•Cultural Events in June

- Community service institution field experience : June 10 (Sat) 14:00, Program for Geumcheon-gu residents and children of multicultural families
- Barista experience : June 14, 28 (Wed) 15:00, Latte art drawing (Tripple hearts, rosetta)
- Geumcheon Global Volunteer Group : June 20 (Tue) 11:00, Voluntary activity for making side dishes
- Seasonal cuisine : June 21 (Wed) 14:30, Plume wine and plum-based food
- CPR training: June 22 (Thu) 14:00 Education for foreigner residents and married immigrants

• After-school Talent Education (TV dance)

- Target : Geumcheon-gu residents, children of multicultural families
- Date : Every week (Tue) 16:00

Geumcheon Global Village Center ☎ 2627-2884



多文化外国人消息

衿川地球村中心教育计划

• 6月教育文化计划

| 计划 | 星期 | 时间 |
|--|--------|-------|
| 韩语基础 (周末) | 周六 | 10:00 |
| 韩语初级 (1B/3个月) | 周三·五 | 10:00 |
| 韩语初级 (2A/3个月) | 周二·四 | 10:00 |
| 韩语初级 (2B/3个月) | 周二·四 | 13:00 |
| 韩语基础 (2个月) | 周一·三·五 | 13:00 |
| 韩语中级 (8个月) | 周二·四 | 15:00 |
| 韩语中级 (周末) | 周六 | 15:00 |
| 烹饪教室 (韩国家庭餐及饮食文化) | 周一·五 | 14:30 |
| 电脑教室 (电脑基础、Hangul、Office、PS、PPT、Excel) | 周二·四 | 15:00 |
| 法务部社会融合计划 第2阶段 (韩语和韩国文化初级2) | 周一·三·五 | 09:30 |
| 法务部社会融合计划 第4阶段 (韩语和韩国文化中高级2) | 周二·四 | 09:30 |
| 法务部社会融合计划 第5阶段基本 (理解韩国社会) | 周一·三 | 09:30 |

※ 社会融合计划申请及课程确认 进入社会融合信息网(<http://www.socinet.go.kr>)

• 6月文化体验计划

- 服务机构现场体验：6月10日 (周六) 14:00 以衿川区民、多文化家庭子女为对象的活动
- 咖啡师体验：6月14日、28日 (周三) 15:00 自己动手画的拿铁艺术 (三个心形、罗塞塔)
- 衿川国际志愿者团队：6月20日 (周二) 11:00 小菜制作志愿者活动
- 季节料理：6月21日 (周三) 14:30 梅子酒及使用梅子的料理
- 心肺复苏教育：6月22日 (周四) 14:00 以外国居民、结婚移民者为对象的教育

• 课后才能教育 (放送舞蹈)

- 对象：衿川区民、多文化家庭子女
- 日期：每周 (二) 16:00

衿川地球村中心 ☎ 2627-2884



新能源的先导者——环保城市衿川

雾霾现象日趋严重。即将到来的夏天又存在棘手的用电问题。这些都已不再是他人的问题。为了与区民一同参与解决这些环境问题，衿川区正在开展多项事业。

衿川区居民人均减少一吨温室气体排放

衿川区很早开始就为减少温室气体排放而努力。最具代表性的就是“衿川区应对气候变化2020综合计划”。以此为基础开展了居民人均减少一吨温室气体排放的事业，去年取得了减少21万8000吨温室气体排放的成果。今年再减少5万吨排放量，就可以达成居民人均减排一吨的目标。

防止老旧住宅的能源浪费

衿川区从2008年起就通过“首尔市建筑能源效率化事业” (BRP)，更换了102户老旧住宅的门窗、LED灯、锅炉、绝热材料。从今年开始，支援事业申请方式改成了区民直接在主页(brp.eseoul.go.kr)上申请。对原先复杂且耗时的过程进行整改后，不仅使用网络简化了流程，处理过程也可以快速查看。

居民联合

“因不同而快乐的多文化胡同节- 多乐谷节”

日期 5月27日 (周六) 11:00
对象 外国居民、多文化家庭、衿川区民
地点 衿川Nuri综合社会福利馆前院 (加山路129)
内容 世界小吃展台 (菲律宾、越南、中国、美国、斯里兰卡、蒙古等)、传统表演、体验展台 (世界服装体验、世界传统游戏)、认识改善活动等

咨询 衿川外国劳动者中心 ☎ 868-5208

社会福祉科 ☎ 2627-2883

금천구의회 행정사무감사특별위원회·예산결산특별위원회 구성

행감특위에는 김경완 위원장, 예결특위에는 백승권 위원장 선출

| 행정사무감사특별위원회 | | 예산결산특별위원회 | |
|---|---|--|---|
|  |  |  |  |
| 김경완 위원장 | 박찬길 부위원장 | 백승권 위원장 | 박만선 부위원장 |

서울특별시 금천구의회(의장 정병재)는 제201회 임시회 첫날인 4월 21일 열린 제1차 본회의에서 행정사무감사특별위원회와 예산결산특별위원회를 각각 구성하였다. 이번에 구성된 행정사무감사특별위원회에서는 김경완 의원이 위원장에, 박찬길 의원이 부위원장에 선출되었으며, 예산결산특별위원회에서는 백승권 의원이 위원장에, 박만선 의원이 부위원장에 선출되었다. 행정사무감사특별위원회는 제202회 정례회에서 구청 및 시설관리공단 행정사무 전반에 대한 감사를 실시하게 되며, 예산결산특별위원회는 2016년도 결산·2017년도 추가경정 예산·2018년도 예산 등을 심사하며 올해 말까지 금천구의 살림을 살피게 된다.

금천구의회, 제2대 금천구 청소년 총선거 방문 및 격려



금천구의회 (의장 정병재) 의원들이 지난 5월 13일 금나래중앙공원에서 열린 금천구 청소년들의 특별한 투표권 행사 현장을 찾아 격려했다. 이번 제2대 금천구 청소년 총 선거 결과, 20명의 청소년 의원과 청소년 마을총리가 선출되었다. 이를 통해 금천구 청소년의회는 청소년이 정당을 구성, 득표율에 따라 의석이 배정되는 정당명부식 비례대표제를 통해 청소년의회를 구성하며 예산결산특별위원회를 설치하여 청소년·교육 분야의 예산을 직접 심의·의결하게 된다. 금천구의회 정병재 의장은 “지역의 미래를 책임질 청소년들이 의회를 직접 구성하고 운영해 민주 시민으로서 성장하며 청소년을 대표할 수 있는 정책들을 만들어 주길 바라고, 금천구의회에서도 적극 지원하겠다”고 말했다.

금천구의회, 2017 서울시 구의회 의원 한마음 체육대회 참가

지방자치에 대한 시대적 열망에 부응하는 소통과 화합의 모습 보여



금천구의회(의장 정병재) 의원들과 의회 사무국 직원들은 5월 12일 잠실종합운동장 보조경기장에서 펼쳐진 '2017 서울시 구의회 의원 한마음 체육대회'에 참가하였다. 서울시 자치구의회 의원들과 의회 사무국 직원들의 화합과 소통을 위해 서울특별시 구의회 의장협의회에서 마련한 이번 행사에는 서울시 25개 구의회에서 의원 419명과 국회의원 등 내외빈, 구의회 직원 등 약 1,200여명이 참여하였으며, 지역과 정당을 초월해 건전한 경기 속에서 참여자 모두가 한마음이 되는 진정한 축제의 장을 만들었다. 특히 축구경기에서는 권역별 11명의 선수 중 박찬길, 김경완, 백승권, 류명기, 박만선 의원 등 5명이 참여하여 경기를 우승으로 이끌었으며, 경기 후에는 승패를 떠나 서로 화합하고 격려하는 모습을 보였다. 종합 결과로는 금천구의회와 강서, 양천, 구로, 영등포의회가 속한 4권역의 '도전팀'이 단합상을 수상하였다.

금천구의회 행정사무감사 주민 의견 청취 안내

접수기간 2017년 5월 1일(월) ~ 2017년 5월 31일(수)

접수대상 구정 전반에 대한 위법, 부당한 사항, 예산 낭비사례, 불합리한 사항, 주민생활에 불편을 주는 사항, 개선할 사항 건의 사항 등

제출처 금천구의회 의원 또는 금천구의회 홈페이지(의회에 바란다)

※ 접수된 의견은 행정사무감사 참고자료로 활용되고, 행정사무감사 종료 후 의견을 제출한 주민에게 결과를 통보할 예정입니다.

※ 사생활을 침해할 우려가 있는 사항, 계속 중인 재판 또는 수사 중인 사건과 관련된 사항, 다른 행정기관에서 감사하였거나 감사 중인 사항, 익명으로 제보하는 경우 등은 제보대상에서 제외됩니다.

포토갤러리



늘 곁에 있어 고마운 가족과 함께

가정의 달을 맞아 힘들어도 행여 딸, 며느리에게 부담이 될까 힘들다 내색 안 하시며 아이들을 돌봐주시는 어머님께 감사한 마음입니다. 아이들도 엄마 아빠가 올 때 까지 건강하고 밝게 할머니 말씀 잘 들으며 생활해주어 고맙고요. 모두 늘 곁에 있어 소중함과 고마움을 잊기 쉬운 가족에게 사랑을 표현하는 풍족한 5월이 되었으면 합니다.

김가영(시흥1동)



가족과 함께하는 지금 이 순간

가정의 달을 맞아해 우리 가족들과 함께 찍은 셀카 사진이에요. 뇌출혈로 병원에 계신 아빠가 빠진 사진이긴 하지만 모든 가족들이 건강하길 바라는 마음으로 올려봅니다.

유화정(독산3동)



소라 안이 좋아요~

햇살 좋은 날에 중앙공원에 산책하러 나왔다가 멋진 작품들이 많아서 보는 재미가 쏠쏠했습니다. 사진도 많이 찍을 수 있고 너무 좋아요~ 중앙공원에 계속 이런 멋진 작품들이 있었으면 좋겠습니다.

윤신재(시흥1동)

우리주변에 꼭 필요한 사업
직접 제안하세요!

2018 금천구
주민참여예산
신청

대상 금천구민 누구나

기간 5월 15일(월)~6월 16일(금)

분야 경제·일자리 / 복지 / 안전 및 교통·주택 / 문화·관광 및 환경·공원 / 교육·청소년
5개 분야에 해당하는 주민생활 밀착형 사업

접수 ①인터넷 금천구청 홈페이지

②우 편 금천구청 기획예산과
(시흥대로73길 70, 6층)

③이메일 jch81@geumcheon.go.kr



금천구청 기획예산과 ☎ 2627-1094

6월호 이벤트

6월 6일 현충일에는 태극기 깃면의 세로길이 만 큼 국기를 내려 조기계양을 합니다. 현충일에 조 기계양한 모습을 담아 보내주세요~

선정되신 분께는 소정의 문화상품권을 드립니다

● 응모기간 6월 16일(금)까지

● 응모방법

금천구청 홈페이지 ▶ 포토갤러리 ▶ 시청자 참여 게시판 ▶ 사진등록

※ 저작권에 문제되는 사진 제외, 사진은 비공개로 등록되며, 개인정보 등의 내용 확인 후 공개로 전환합니다.



홍보마케팅과 ☎ 2627-2023

금나래 중앙공원
아이의조각전 선호도조사

소식지 이벤트 당첨자

당첨되신 분께는 2만 원 상당의 문화상품권을 등기 우편으로 발송해 드립니다.

김지현 김현수 박솔아 박호돈 송은경
송현정 심재숙 엄중기 유미경 이승희
이철훈 전상미 정근경 정미애 정주영
정현진 조은비 최용화 한은주 한정아

참여해주신 모든 분들께
감사드립니다

홍보마케팅과 ☎ 2627-1082

금천구 소식지
정기구독 신청

금천향기 정기구독
신청하시면
매달 어디든 우편으로
보내드립니다.

전 화 ☎ 2627-2023

팩 스 ☎ 2251-1670

이메일 syj6208@geumcheon.go.kr

온라인 금천구청 홈페이지 회원가입
(www.geumcheon.go.kr)